

RANCANGAN INDUK PENGABDIAN KEPADA MASYARAKAT



**STIKES KARYA
KESEHATAN
KENDARI**

**TAHUN
2020**

**LEMBAGA PENELITIAN
DAN PENGABDIAN KEPADA
MASYARAKAT**

KATA PENGANTAR

Assalamu'alaikum Wa Rahmatullahi Wa Barakatuuh,

Alhamdulillah Rabbil Alamin. Rancangan Induk Pengabdian (RIP) Pengabdian kepada Masyarakat STIKes Karya Kesehatan Kendari 2017-2022 telah tersusun. RIP PkM STIKes Karya Kesehatan Kendari digunakan sebagai arah pedoman PkM dalam upaya terwujudnya Visi Institusi yaitu “Menghasilkan Tenaga Kesehatan Gizi dan Keperawatan yang unggul, mandiri, berdaya saing, bermartabat, dan mampu beradaptasi dengan kultur budaya maritim dalam memecahkan masalah kesehatan di Sulawesi Tenggara pada tahun 2020”

Penulisan RIP PkM STIKes Karya Kesehatan Kendari 2017-2022 bertujuan memberikan gambaran Rencana Strategis PkM yang akan dilaksanakan dan dikembangkan bagi setiap sivitas akademika STIKes Karya Kesehatan Kendari. Penyusunan buku ini berdasar pada kondisi internal seperti visi, misi dan perkembangan STIKes Karya Kesehatan Kendari serta kondisi eksternal seperti isu global, isu nasional, dan kondisi wilayah Sulawesi Tenggara serta keunggulan STIKes Karya Kesehatan Kendari.

Atas segala kerjasama yang dibangun oleh mitra STIKes Karya Kesehatan Kendari baik dari perguruan tinggi lain, pemerintah Kabupaten/Kota lingkup Sulawesi Tenggara, Pemerintah Provinsi Sulawesi Tenggara, Pemerintah Pusat maupun swasta kami ucapkan terima kasih. Semoga buku ini menjadi salah satu jalan untuk menanam kebaikan melalui penelitian dan pengabdian serta menuai manfaat di masa mendatang. Aamiin.

Wassalamu'alaikum Wa Rahmatullahi Wa Barakaatuh

Kendari, Desember 2016

Tim Penyusun



YAYASAN KARYA KESEHATAN KENDARI
STIKES KARYA KESEHATAN KENDARI

Jl. Jend. A.H Nasution No.G 89 Anduonohu Kota Kendari Telp/Fax (0401) 390775
Email : stikeskaryakesehatankendari@yahoo.co.id

SURAT KEPUTUSAN

KETUA STIKES KARYA KESEHATAN KENDARI

NOMOR : 1324b/ STIKES –K3/ XI/ 2017

TENTANG

**PENETAPAN RENCANA INDUK PENGEMBANGAN (RIP)
PENELITIAN DAN PENGABDIAN KEPADA MASYARAKAT
STIKES KARYA KESEHATAN KENDARI TAHUN 2017-2020**

DENGAN RAHMAT TUHAN YANG MAHA ESA

KETUA STIKES KARYA KESEHATAN KENDARI

MENIMBANG :

- a. bahwa untuk meningkatkan kualitas Penelitian dan Pengabdian kepada Masyarakat maka perlu menetapkan Rencana Induk Pengembangan (RIP) Penelitian dan Pengabdian kepada Masyarakat STIKes Karya Kesehatan Kendari Tahun 2017 – 2020;
- b. Bahwa sehubungan dengan butir (a) di atas, Ketua Stikes Karya Kesehatan Kendari perlu menerbitkan Surat Keputusan tentang Rencana Induk Pengembangan (RIP) Penelitian Tahun 2017 – 2020.

MENINGGAT :

1. Undang-Undang Nomor : 20 Tahun 2003, tentang Sistem Pendidikan Nasional;
2. Undang-Undang Nomor: 14 Tahun 2005, tentang Guru dan Dosen
3. Undang-Undang Nomor : 12 Tahun 2012, tentang Pendidikan Tinggi
4. Peraturan Pemerintah No. 60 tahun 1999, tentang Pendidikan Tinggi;
5. Peraturan Pemerintah tentang Pendirian Stikes Karya Kesehatan Kendari No. 221/E/O/2012.



YAYASAN KARYA KESEHATAN KENDARI
STIKES KARYA KESEHATAN KENDARI

Jl. Jend. A.H Nasution No.G 89 Anduonohu Kota Kendari Telp/Fax (0401) 390775
Email : stikeskaryakesehatankendari@yahoo.co.id

6. Peraturan Ketua Stikes Nomor : 1294/Stikes-K3/XI/2017
tentang Susunan Organisasi dan Tata Kerja di Stikes Karya
Kesehatan Kendari

- MEMPERHATIKAN :
1. Hasil rapat kerja Penyusunan Resntra Penelitian dan Pengabdian kepada Masyarakat
 2. Rapat Pimpinan Stikes Karya Kesehatan Kendari, tentang pembentukan Lembaga Penelitian dan Pengabdian Kepada Masyarakat;

MEMUTUSKAN

MENETAPKAN :

- KESATU : Menetapkan Rencana Induk Pengembangan (RIP) Penelitian Tahun 2017-2020 yang dibuat per tahun dan Rencana Induk Pengembangan (RIP) Pengabdian kepada Masyarakat STIKes Karya Kesehatan Kendari Tahun 2017-2020 yang dibuat per tahun
- KEDUA : Keputusan ini berlaku sejak tanggal ditetapkan dan apabila dikemudian hari terdapat kekeliruan dalam keputusan ini, akan diadakan perbaikan sebagaimana mestinya.

Ditetapkan di : Kendari

Pada tanggal : 27 November 2017

Stikes Karya Kesehatan Kendari

Ketua

Dr. H. Abdul Azis Harun, SKM., M.Kes.

NIK. 093181-015.01.020

Tembusan Yth :

- a. Wakil Ketua I dan Wakil Ketua II Stikes Karya Kesehatan Kendari.
- b. Ketua LPPM STIKes Karya Kesehatan Kendari
- c. Arsip.

DAFTAR ISI

KATA PENGANTAR	i
DAFTAR ISI.....	iv
DAFTAR GAMBAR	v
DAFTAR TABEL.....	vi
BAB I PENDAHULUAN.....	1
BAB II LANDASAN PENGEMBANGAN	8
BAB III GARIS BESAR RIP	16
BAB IV PROGRAM, KEGIATAN DAN INDIKATOR KINERJA	19
BAB V POLA PELAKSANAAN, PEMANTAUAN, EVALUASI DAN DISEMINASI.....	23
BAB VI PENUTUP	28

DAFTAR GAMBAR

NO	JUDUL GAMBAR	HALAMAN
2.1	Struktur LPPM Stikes	13

DAFTAR TABEL

NO	JUDUL TABEL	HALAMAN
2.1	Jumlah Luaran Karya Ilmiah Tahun 2014 – 2017	10
2.2	Jumlah Pengabdian kepada Masyarakat	10
2.3	Pengelolaan dan Pemanfaatan Laboratorium serta Fasilitas Penunjang	12
3.1	Formulasi Strategi Pengembangan	18
4.1	Program dan kegiatan PkM STIKes Karya Kesehatan Kendari	20-21
4.2	Indikator Kinerja Pengabdian STIKes Karya Kesehatan Kendari	22
5.1	Organisasi dan mekanisme pembiayaan	23

BAB I

PENDAHULUAN

A. Rencana Strategis PkM STIKes Karya Kesehatan Kendari

Fungsi Tridharma yaitu Pendidikan dan Pengajaran, Penelitian dan Pengabdian kepada Masyarakat diemban STIKes Karya Kesehatan Kendari sebagai Perguruan Tinggi yang berada di Indonesia. Fungsi Pengabdian kepada Masyarakat (PkM) memiliki peran yang sangat penting dalam Pembangunan Kesehatan Nasional sebagai pengamalan ilmu pengetahuan dan seni (IPTEKS). PkM memberikan manfaat dan dampak langsung kepada masyarakat melalui lembaga ilmiah. Penerapan PkM dikoordinasi melalui Lembaga Penelitian dan Pengabdian kepada Masyarakat (LPPM) dengan merujuk pada Rancangan Induk Pengabdian Pengabdian kepada Masyarakat (RIP PkM) STIKes Karya Kesehatan Kendari 2016 yang disusun dengan sistematis.

RIP STIKes Karya Kesehatan Kendari mengacu pada visi dan misi Institusi yang tertuang pada Rencana Induk Pengembangan (RIP) 2017-2020 dengan visi “Menghasilkan Tenaga Kesehatan Gizi dan Keperawatan yang unggul, mandiri, berdaya saing, bermartabat, dan mampu beradaptasi dengan kultur budaya maritim dalam memecahkan masalah kesehatan di Sulawesi Tenggara pada tahun 2020”. Misi institusi diantaranya menyelenggarakan pendidikan dan pengajaran, penelitian dan pengabdian masyarakat dalam ilmu keperawatan dan ilmu gizi yang berdaya saing dan sesuai dengan kebutuhan *stakeholder*, menyiapkan luaran profesional yang memiliki keahlian sesuai dengan kompetensi ilmu keperawatan / ilmu gizi dan mandiri sesuai dengan kebutuhan *stakeholder*, menyiapkan luaran yang berkarakter dan berwawasan global, sehingga dipercaya untuk mengemban amanat pembangunan nasional

Rencana pembangunan pendidikan nasional jangka panjang (RPPNJP) 2005-2025 turut menjadi acuan pelaksanaan PkM dimana

STIKes Karya Kesehatan Kendari menyesuaikan pada tema pembangunan ke III yang berfokus pada tema pembangunan III (2015-2020) yaitu daya saing regional; dan tema pembangunan IV (2020-2025) yang berfokus pada penguatan daya saing internasional.

RIP PkM STIKes Karya Kesehatan Kendari 2017-2020 berfokus pada pengelolaan dan pengembangan derajat kesehatan dan kesejahteraan masyarakat baik pedesaan maupun perkotaan dengan konsep kemaritiman sesuai dengan posisi strategis Provinsi Sulawesi Tenggara. Sasaran global dalam RIP PkM STIKes Karya Kesehatan Kendari adalah dengan usaha kerjasama dengan Institusi Kesehatan di luar negeri dalam rangka peningkatan kualitas lulusan STIKes Karya Kesehatan Kendari sehingga berdaya saing dalam Masyarakat Ekonomi Asean(MEA).

RIP PkM STIKes Karya Kesehatan Kendari 2017-2020 menjadi panduan maupun sebagai referensi dan alat komunikasi dalam perencanaan, pelaksanaan dan evaluasi kegiatan PkM yang dilaksanakan dalam jangka waktu 5 tahun.

B. Masa berlaku Pedoman Kebijakan STIKes Karya Kesehatan Kendari dalam pengelolaan PPM

Pengelolaan PkM STIKes Karya Kesehatan Kendari memberlakukan masa kebijakan selama 5 tahun yaitu 2017-2020 yang akan diperpanjang maupun direvisi berdasarkan keputusan STIKes Karya Kesehatan Kendari dengan mempertimbangkan kebijakan institusi, pemerintah maupun perubahan pada kondisi lingkungan.

C. Alur penyusunan RIP-PPM PT

1. Isu Global

Tenaga ahli kesehatan memiliki akses dan terlibat secara langsung dalam program kesehatan dunia salah satunya adalah *Sustainable Development Goals* pada tahun 2015-2030, sementara

dalam pelaksanaannya dituntut peningkatan kualitas dan skill yang mumpuni. Hal ini semakin didorong oleh diberlakukannya Masyarakat Ekonomi Asean (MEA) sehingga mendorong institusi untuk meningkatkan kualitas lulusannya melalui berbagai kegiatan.

2. Isu Nasional

RIP PkM STIKes Karya Kesehatan Kendari memperhatikan isu Nasional yang berkembang saat ini diantaranya penanggulangan kasus TB, peningkatan gizi anak dan balita, peningkatan imunitas bangsa melalui imunisasi dan pembangunan desa dalam kaitannya Poros Maritim. Pencapaian tujuan tersebut perlu untuk diselaraskan dengan isu daerah dengan berfokus pada pemanfaatan sumber daya alam hayati maritim dan peningkatan sumber daya manusia penduduk wilayah pesisir.

3. Isu Wilayah

RIP PkM STIKes Karya Kesehatan Kendari disesuaikan Rencana Pembangunan Jangka Menengah Daerah Provinsi Sulawesi Tenggara dan unggulan serta memperhatikan isu wilayah yang saat ini sedang berkembang dan berdasar pada. PkM STIKes Karya Kesehatan Kendari memprioritaskan pembangunan masyarakat desa di area pesisir dengan melaksanakan peningkatan pengetahuan dan upaya perubahan perilaku kesehatan masyarakat.

4. Rencana Pembangunan Jangka Menengah Daerah (RPJMD)

Rencana Pembangunan Jangka Menengah Daerah (RPJMD) Provinsi Sulawesi Tenggara untuk tahun 2013-2018 dirumuskan dengan visi “Mewujudkan Sulawesi Tenggara Sejahtera, Mandiri dan Berdaya Saing Tahun 2013-2018. Demi mewujudkan visi tersebut RIP PkM STIKes Karya Kesehatan Kendari 2017-2022 telah diselaraskan dengan Visi Provinsi Sulawesi Tenggara melalui kerjasama dalam berbagai bidang.

RIP PkM STIKes Karya Kesehatan Kendari disusun dengan mempertimbangan Visi Provinsi Sulawesi Tenggara melalui cara bekerjasama dengan berbagai instansi pemerintah daerah maupun provinsidi berbagai bidang.

5. Keunggulan STIKes Karya Kesehatan Kendari

Keunggulan dan kekuatan dari STIKes Karya Kesehatan Kendari adalah sebagai berikut:

1. Jumlah Magister memenuhi kriteria standard dosen tetap.
2. Penyelenggaraan Program Sarjana Keperawatan dan Sarjana Gizi.
3. Aset sarana dan prasarana yang memadai untuk pelaksanaan pendidikan.
4. Implementasi Sistem Penjaminan Mutu Institusi (SPMI).
5. Meluasnya jaringan kamitraan dengan institusi dalam dan luar negeri.
6. Peningkatan pendapatan STIKes Karya Kesehatan Kendari dari tahun ke tahun.
7. Kepemimpinan yang visioner
8. Nilai-nilai Transkultural dan implementasinya.
9. Suasana kampus yang semakin kondusif.
10. RIP Penelitian STIKes Karya Kesehatan Kendari yang mendukung pengabdian kepada masyarakat
11. Kepemilikan Badan Usaha STIKes Karya Kesehatan Kendari.
12. Berjalannya Sistem Penjaminan Mutu Internal.

D. Penetapan Kebhinekaan Intelektual, Kemitraan, Program dan Jenis Kegiatan

1. Kebinekaan Intelektual

STIKes Karya Kesehatan Kendari saat ini memiliki 2 program studi yaitu Prodi Keperawatan dan Prodi Ilmu Gizi. Kedua prodi yang

saling berkaitan baik secara keilmuan maupun praktik menjadi kekuatan dalam upaya peningkatan kesehatan dan kesejahteraan masyarakat.

2. Program dan Jenis Kegiatan

Penyusunan RIP STIKes Karya Kesehatan Kendari 2017-2022 memiliki program dan jenis kegiatan yang berdasarkan pada isu strategis global, nasional, wilayah, RPJMP SULTRA, perumusan prioritas dan solusi yang tepat guna memenuhi kebutuhan, memecahkan masalah dan menjawab tantangan masyarakat yang ada di SULTRA. Bidang prioritas PkM STIKes Karya Kesehatan Kendari memiliki tema pokok yaitu pembangunan masyarakat holistik, pemberdayaan masyarakat maritim dan perdesaan.

a. PkM bidang pembangunan masyarakat holistik meliputi :

- 1) Pemberdayaan masyarakat dalam pemanfaatan sumber daya alam hayati khususnya sumber daya alam gizi kelautan sebagai upaya prevensi primer, sekunder dan tertier
- 2) Pemberdayaan masyarakat dalam peningkatan kualitas spiritual guna peningkatan psikologis masyarakat
- 3) Peningkatan fungsi sosial masyarakat dengan penerapan asuhan peka budaya

b. PkM bidang pemberdayaan masyarakat maritim, yaitu :

- 1) Peningkatan pemahaman masyarakat pesisir mengenai pengelolaan bahan makanan perikanan yang mendukung dan memperbaiki tingkat kesehatan masyarakat desa.
- 2) Upaya perubahan Pola Hidup Bersih Sehat (PHBS) terutama dalam pengelolaan sampah, air bersih dan saluran pembuangan air limbah atau SPAL rumah tangga
- 3) Pembinaan desa binaan menjadi desa siaga, dan desa tanggap bencana melalui penguatan dan pengembangan pemahaman masyarakat desa terhadap kepedulian pada ibu hamil dan

kejadian bencana

3. Sumber Biaya Kegiatan

Sumber biaya kesehatan pengabdian STIKes Karya Kesehatan Kendari terdiri dari tiga bagian, yaitu :

- a. Sumber Biaya Institusi melalui seleksi hibah dana Pengabdian kepada Masyarakat setiap tahun
- b. Sumber Biaya Mitra Kerja STIKes Karya Kesehatan Kendari
- c. Sumber Biaya Mandiri dosen STIKes Karya Kesehatan Kendari

4. Mitra PkM

STIKes Karya Kesehatan Kendari melaksanakan pengabdian kepada masyarakat bersama mitra kerja dari instansi negeri maupun swasta seperti :

- a. Perguruan Tinggi
- b. Pemerintah Daerah Provinsi Sulawesi Tenggara
- c. Pemerintah Kabupaten/Kota se-Sulawesi Tenggara.
- d. Sekolah Dasar, Sekolah Menengah Pertama dan Sekolah Menengah Atas lingkup Sulawesi Tenggara.
- e. Swasta (restauran dan perhotelan)
- f. Masyarakat.

E. Dokumen yang Mendasari RIP STIKes Karya Kesehatan Kendari

1. Undang-Undang Nomor 20 Tahun 2003 tentang Sistem Pendidikan Nasional.
2. Undang-Undang Nomor 25 Tahun 2004 tentang Sistem Perencanaan Pembangunan Nasional.
3. Undang-Undang Nomor 12 Tahun 2012 tentang Pendidikan Tinggi.
4. Peraturan Pemerintah Nomor 17 Tahun 2010 tentang Pengelolaan dan Penyelenggaraan Pendidikan.

5. Peraturan Pemerintah Nomor 66 Tahun 2010 tentang Perubahan Atas Peraturan Pemerintah Nomor 17 Tahun 2010 tentang Pengelolaan dan Penyelenggaraan Pendidikan.
6. Peraturan Presiden Nomor 8 Tahun 2012 tentang Kerangka Kualifikasi Nasional Indonesia (KKNI).
7. Peraturan Pemerintah tentang Pendirian STIKes Karya Kesehatan Kendari No. 221/E/O/2012.
8. SK Yayasan Karya Kesehatan Kendari Nomor 172/Bp-YY/II/2017 tentang Statuta STIKES Karya Kesehatan Kendari
9. SK Yayasan Karya Kesehatan Kendari Nomor : 166/K3/X/2016 tentang Pengangkatan ketua Stikes Karya Kesehatan Kendari
10. Peraturan Ketua Stikes Nomor : 1294/Stikes-K3/XI/2017 tentang Susunan Organisasi dan Tata Kerja di Stikes Karya Kesehatan Kendari
11. Peraturan Ketua Stikes Nomor : 1179a/STIKES-K3/VIII/2017 tentang Rencana Induk Pengembangan STIKes Karya Kesehatan
12. Peraturan Ketua Stikes Nomor : 1185a/STIKES-K3/VIII/2017 tentang Sistem Penjaminan Mutu Internal (SPMI) Stikes Karya Kesehatan Kendari.
13. Rencana Pembangunan Jangka Menengah Daerah (RPJMD) provinsi Sulawesi Tenggara.
14. Rencana Strategis (RIP) STIKes Karya Kesehatan Kendari 2017-2022.

BAB II

LANDASAN PENGEMBANGAN

A. Visi Misi STIKes Karya Kesehatan Kendari

1. Visi TIKes Karya Kesehatan Kendari

“Menghasilkan Tenaga Kesehatan Gizi dan Keperawatan yang unggul, mandiri, berdaya saing, bermartabat, dan mampu beradaptasi dengan kultur budaya maritim dalam memecahkan masalah kesehatan di Sulawesi Tenggara pada tahun 2020”

2. Misi STIKes Karya Kesehatan Kendari

- a. Menyelenggarakan pendidikan dan pengajaran, penelitian dan pengabdian masyarakat dalam ilmu keperawatan dan ilmu gizi yang berdaya saing dan sesuai dengan kebutuhan stakeholder
- b. Menyiapkan luaran profesional yang memiliki keahlian sesuai dengan kompetensi ilmu keperawatan / ilmu gizi dan mandiri sesuai dengan kebutuhan stakeholder.
- c. Menyiapkan luaran yang berkarakter dan berwawasan global, sehingga dipercaya untuk mengemban amanat pembangunan nasional.

B. Visi Misi LPPM STIKes STIKes Karya Kesehatan Kendari

1. Visi LPPM STIKes STIKes Karya Kesehatan Kendari

“Menjadi lembaga penelitian dan pengabdian kepada masyarakat yang produktif dan dapat diandalkan dalam mendukung pencapaian cita-cita pembangunan nasional melalui pengembangan ilmu pengetahuan keperawatan holistik dan gizi kelautan pada area kemaritiman 2022”.

2. Visi LPPM STIKes STIKes Karya Kesehatan Kendari

- a. Mengembangkan payung penelitian dan pengabdian kepada masyarakat berdasarkan Ilmu pengetahuan dan teknologi Keperawatan dan Gizi;
- b. Mengembangkan penelitian dan pengabdian kepada

- masyarakat unggulan yang berorientasi masyarakat maritim;
- c. Menggunakan hasil penelitian dan produk barang maupun jasa yang dihasilkan untuk peningkatkan kesehatan dan kesejahteraan masyarakat;
 - d. Meningkatkan kuantitas dan kualitas publikasi nasional dan internasional serta perolehan Hak Kekayaan Intelektual (HaKI);
 - e. Mengembangkan penelitian dan pengabdian kepada masyarakat untuk meningkatkan mutu pendidikan, kebutuhan tenaga kesehatan ahli di dalam dan luar negeri;

C. Analisis Kondisi Saat ini

1. Riwayat Perkembangan PkM STIKes Karya Kesehatan Kendari

Sekolah Tinggi Ilmu Kesehatan (STIKes) Karya Kesehatan Kendari berdiri pada tahun 2012 dari adanya Pendidikan Keperawatan PPNI yang lahir pada tahun 1984 dibawah wadah Yayasan Karya Kesehatan Kendari yang diberi nama SPK PPNI Kendari. Sampai tahun 2001 kemudian dikonversi menjadi Akademi Keperawatan sampai saat ini. Program studi di STIKes Karya Kesehatan Kendari merupakan suatu proses pengembangan Institusi Yayasan Karya Kesehatan Kendari pada jenjang Pendidikan tinggi dan diberi nama STIKes Karya Kesehatan Kendari dengan mengelola Program Studi S1 Keperawatan dan S1 Gizi.

Landasan pendirian dan pembangunan STIKes Karya Kesehatan Kendari didasarkan pada tuntutan masyarakat dalam meningkatkan pelayanan keperawatan profesional yang merujuk pada kebijakan pengembangan tenaga kesehatan di Indonesia seperti yang tercantum dalam visi dan misi Indonesia sehat 2010. Di samping itu, dilihat dari gambaran dan kedudukan Yayasan Karya Kesehatan Kendari sebagai pemegang amanah dan tanggung jawab profesi untuk mengembangkan

sumber daya manusia, kesehatan khususnya keperawatan dan gizi di wilayah Propinsi Sulawesi Tenggara.

LPPM sebagai salah satu lembaga yang ada di STIKes Karya Kesehatan Kendari diharapkan menyelenggarakan kegiatan pengabdian secara objektif, profesional dan transparan sehingga menghasilkan luaran yang berkualitas, bermanfaat dan memiliki nilai kompetensi.

LPPM STIKes Karya Kesehatan Kendari saat ini menjalankan dan mengkoordinasi program Pengabdian kepada Masyarakat dalam 2 pusat studi yaitu pusat studi keperawatan holistik dan kemaritiman serta pusat studi gizi kelautan.

Jurnal ilmiah yang dihasilkan oleh STIKes Karya Kesehatan Kendari selama kurun waktu 5 tahun terakhir yang semakin meningkat, yaitu :

Tabel 2.1 Jumlah Luaran Karya Ilmiah Tahun 2014 – 2017

No	Jumlah Capaian		Indikator Pencapaian				
			2013	2014	2015	2016	2017
1	Publikasi Ilmiah	Internasional	-	-	-	-	-
		Nasional	-	6	-	4	6
2	Pemakalah	Internasional	-	-	-	-	-
		Nasional	-	-	-	-	-

2. Capaian Rencana yang Telah Dirancang Sebelumnya

Capaian dari rancangan seblumnya belum terlaksana secara maksimal, namun peningkatan capaian terjadi dengan bertahap perencanaan diperbaharui apabila dibutuhkan setiap tahunnya.

Tabel 2.2 Jumlah Pengabdian kepada Masyarakat

Tahun	2013	2014	2015	2016	2017
Jumlah Kegiatan	1	1	1	2	13

3. Peran Unit Kerja LPPM STIKes Karya Kesehatan Kendari

Unit kerja LPPM berkoordinasi dengan bagian pusat studi yang bersinergi pada masing-masing program studi untuk mengarahkan program Pkm sesuai keilmuan pengabdian serta visi dan misi LPPM maupun Institusi

4. Kemitraan yang Pernah/Sedang Terlaksana

Kemitraan yang telah dilaksanakan adalah pengabdian bersama Kelurahan Bungkutoko dan Kelurahan Todonggeu yang berada di Kecamatan Nambo Kota Kendari Sulawesi Tenggara, pengabdian bersama BNN Kota, Lapas Perempuan kelas III Kota Kendari, Puskesmas di kota Kendari dan RSUD Kota Kendari.

5. Kemitraan yang Pernah/Sedang Terlaksana

PkM Stikes Karya Kesehatan Kendari melaksanakan rencana pengabdian kepada masyarakat dengan memperhatikan arah dan kebijakan dengan menjalin kemitraan bersama instansi lain yang memiliki tujuan sama. Pelaksanaan program kerjasama dilaksanakan untuk menambah jaringan kerjasama dan meningkatkan kualitas maupun kuantitas pengabdian. Jumlah program PkM yang dilaksanakan adalah :

6. Potensi yang dimiliki STIKes Karya Kesehatan Kendari

a. SDM

STIKes Karya Kesehatan Kendari didukungnya program Pengabdian kepada Masyarakat dengan dimilikinya SDM yang berpendidikan magister dan sarana prasarana yang mencukupi.

b. Sarana dan Prasarana STIKes Karya Kesehatan Kendari

Untuk menunjang pelaksanaan kegiatan Tridharma khususnya kegiatan Penelitian dan Pengabdian kepada Masyarakat, Lembaga Penelitian STIKes Karya Kesehatan Kendari memiliki sarana dan prasarana penunjang sebagai berikut :

Tabel 2.3 Pengelolaan dan Pemanfaatan Laboratorium serta Fasilitas Penunjang

Fasilitas	Jumlah
Pusat Studi	2
Laboratorim	6
Perpustakaan	1
Lapangan	1

c. Biaya dan Sumber Dana

Biaya dan Sumber dana Pengabdian kepada Masyarakat dibiayai dari sumber dana institusi STIKes Karya Kesehatan Kendari melalui seleksi hibah proposal Pengabdian yang diselenggarakan dua kali dalam satu tahun. Dana kerjasama mendanai pengabdian kepada masyarakat STIKes Karya Kesehatan Kendari atas dasar kesepakatan bersama dengan para mitra. Dana mandiri berasal dari dana pribadi pengabdian.

d. Informasi dan Manajemen

Pelaksanaan kegiatan LPPM STIKes Karya Kesehatan Kendari menggunakan alur yang dijadikan standar pelaksanaan penelitian dan pengabdian kepada masyarakat. Informasi dan manajemen LPPM STIKes Karya Kesehatan Kendari jelas dan terkoordinasi sebagai berikut :

- 1) Tersedianya informasi struktur organisasi
- 2) Kegiatan PkM bekerjasama dengan pusat studi dan Ketua STIKes
- 3) Survey kebutuhan masyarakat dilaksanakan guna mendukung kualitas PkM
- 4) Pelaksanaan PkM bersama Mitra STIKes Karya Kesehatan Kendari memperkaya luaran dan inovasi.

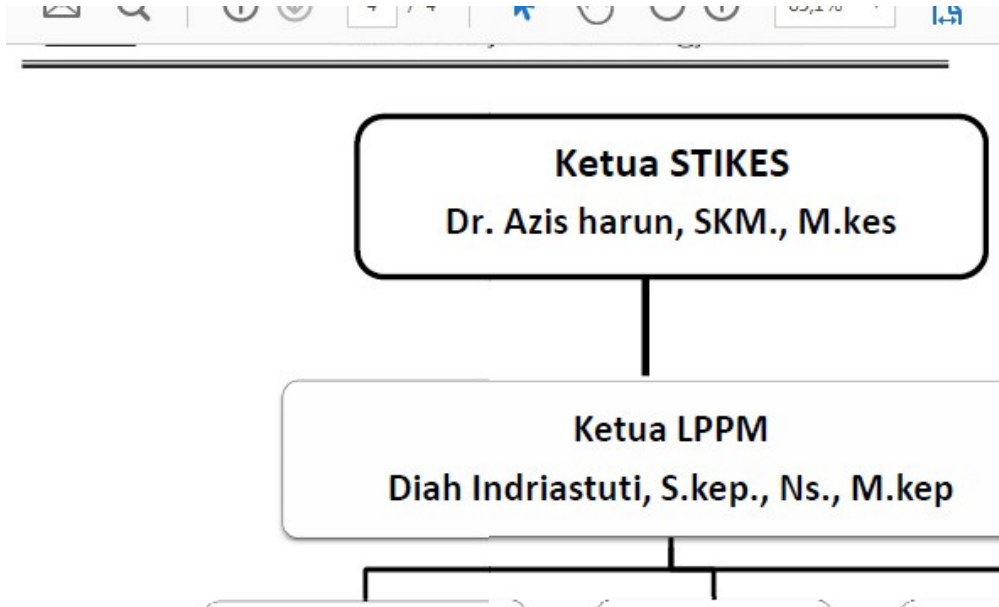

Gambar 2.1 Struktur LPPM Stikes

e. Analisis SWOT

Analisis SWOT dilaksanakan oleh LPPM STIKes Karya Kesehatan kendari untuk evaluasi dan peningkatan kinerja yang akan datang

1) Kekuatan :

- a) Memiliki 2 Program Studi Kesehatan unggulan yaitu Prodi Keperawatan dan Prodi Ilmu Gizi
- b) Terdapat laboratorium di setiap Prodi
- c) Memiliki dosen yang kompeten dan memenuhi standard
- d) Memiliki dokumen SPMI
- e) Jaringan internet wifi tersedia kampus
- f) Sumber dana penelitian dan pengabdian meningkat setiap tahun
- g) Relevansi antara hasil penelitian dengan kebutuhan untuk pengabdian kepada masyarakat

2) Kelemahan :

- a) Pengabdian masyarakat di daerah desa terpencil belum dapat terjangkau
- b) Penyerapan dana dari luar masih minim
- c) Pengabdian belum dapat memanfaatkan hasil penelitiannya secara maksimal dalam pengabdian
- d) Partisipasi dosen pengabdian pada tahun 2014-2015 masih rendah

3) Peluang :

- a) Peningkatan kerjasama meningkatkan jumlah program PkM
- b) Terjalin kerjasama dengan perguruan tinggi negeri dan swasta, serta perusahaan swasta dan pemerintah daerah
- c) Banyaknya daerah binaan yang membutuhkan implementasi kegiatan program PkM
- d) Kemaritiman yang semakin mendapatkan perhatian
- e) Kemudahan publikasi hasil Pengabdian
- f) Hasil pengabdian LPPM STIKes Karya Kesehatan Kendari manfaatnya langsung dirasakan oleh masyarakat
- g) Potensi SDA Sulawesi Tenggara dan kearifan lokal yang banyak dan beragam
- h) Kebutuhan pengabdian kepada masyarakat baik di tingkat nasional maupun internasional semakin meningkat.

4) Ancaman :

- a) Efek pasar bebas yang membuka peluang peneliti dan pengabdian dari luar negeri untuk melakukan penelitian dan pengabdian di Sulawesi Tenggara
- b) Jangkauan wilayah Sulawesi Tenggara luas

- c) Daya saing perguruan tinggi lain
- d) Motivasi dosen pengabdian yang kurang

BAB III

GARIS BESAR RIP

A. Tujuan dan Sasaran Pelaksanaan:

STIKes Karya Kesehatan Kendari menjalankan misi yang telah ditetapkan guna mencapai visi 2017– 2020 dengan merumuskan tujuan dan sasaran PkM dengan mempertimbangkan evaluasi diri melalui analisis SWOT sebagai berikut :

1. TUJUAN

- a) Meningkatkan pelaksanaan PkM dengan *Evidence Based* atau menggunakan hasil temuan dalam penelitian
- b) Meningkatkan pelaksanaan PkM yang relevan dengan wilayah kemaritiman
- c) Meningkatkan pelaksanaan PkM berbasis ilmu keperawatan holistik dan gizi kelautan
- d) Meningkatkan pelaksanaan PkM kerjasama dengan mitra yang memiliki tujuan yang sama
- e) Meningkatkan akreditasi institusi dalam pengabdian kepada masyarakat
- f) Memulai kontribusi institusi dalam pembangunan desa siaga dan desa tanggap bencana.

2. SASARAN

- a) Meningkatnya kompetisi Pkm di Institusi STIKes Karya Kesehatan Kendari
- b) Meningkatnya kinerja PkM Institusi STIKes Karya Kesehatan Kendari
- c) Meningkatnya pembinaan wilayah desa pesisir melalui program PkM
- d) Meningkatnya kerjasama institusi multi disiplin dan multiprofesi
- e) Meningkatnya kinerja Lembaga Penelitian dan Pengabdian kepada Masyarakat

B. Strategi dan kebijakan Unit Kerja:

1. Strategi pengembangan unit kerja LPPM STIKes Karya Kesehatan

Kendari

Strategi pengembangan unit kerja LPPM STIKes Karya Kesehatan Kendari berbasis masukan, proses dan luaran adalah sebagai berikut :

- a. Masukan
 - 1) Dosen
 - 2) Mahasiswa
 - 3) Pusat Studi
 - 4) Program Studi
 - 5) Unit Pelaksana Teknis (UPT) Perpustakaan dan Laboratorium
- b. Proses
 - 1) Pelaksanaan kegiatan PkM peka budaya berbasis holistik, kemaritiman dan gizi kelautan
 - 2) Peningkatan kemampuan dosen dan mahasiswa dalam merencanakan dan melaksanakan pengabdian kepada masyarakat.
 - 3) Peningkatan jumlah dan kualitas kerja sama bersama mitra lembaga tingkat regional dan daerah
 - 4) Upaya penggunaan hasil PkM untuk membantu memecahkan masalah yang dihadapi masyarakat dalam kehidupan sehari-hari
 - 5) Upaya peningkatan publikasi PkM dan penerbitan HaKI
- c. Luaran
 - 1) Peningkatan kinerja Lembaga Penelitian dan Pengabdian kepada Masyarakat STIKes Karya Kesehatan Kendari
 - 2) Terciptanya relevansi, efektifitas dan efisiensi antara hasil penelitian dan pelaksanaan PkM
 - 3) Terwujudnya desa siaga dan desa tanggap bencana sebagai bentuk tindak lanjut dari kegiatan PkM

- 4) Diperolehnya kepercayaan masyarakat terhadap kualitas PkM STIKes Kaya Kesehatan Kendari dengan manfaat yang dirasakan langsung
- 5) Peningkatan jumlah publikasi dan kerjasama di tingkat regional, nasional maupun internasional
- 6) Peningkatan kinerja PkM ke kluster perguruan tinggi madya

C. Formulasi Strategi Pengembangan

Tabel 3.1 Formulasi Strategi Pengembangan

No	Program/Kegiatan	Tahap Pengembangan				
		2018	2019	2020	2021	2022
1	Pelatihan dan workshop pengabdian kepada masyarakat	1	1	1	1	1
2	Pelatihan dan workshop penulisan karya ilmiah	1	1	1	1	1
3	Proposal pengabdian kepada masyarakat	10%	10%	10%	10%	10%
4	Teknologi tepat guna yang dihasilkan	10%	10%	10%	10%	10%
5	Kerjasama regional dan	10%	10%	10%	10%	10%
6	Publikasi ilmiah	10%	10%	10%	10%	10%
7	Penerbitan HaKI	10%	10%	10%	10%	10%

BAB IV

PROGRAM, KEGIATAN DAN INDIKATOR KINERJA

A. Organisasi dan Manajemen LPPM STIKes Karya Kesehatan Kendari

Pengelolaan LPPM STIKes Karya Kesehatan Kendari dilaksanakan bersama 2 Pusat Studi yang mengelola di STIKes Karya Kesehatan Kendari dari 2 program studi. keberhasilan kerja LPPM ditentukan oleh kerja tim antara program studi dengan pusat studi sehingga menghasilkan produk berupa barang dan jasa dengan teknologi tepat guna yang memberikan manfaat bagi kesejahteraan masyarakat.

B. Program dan Jenis Kegiatan Pengabdian

Program yang dikelola LPPM STIKes Karya Kesehatan Kendari 2017-20220 memilii tujuan untuk peningkatan kualitas dan produksi PkM nasioal maupun internasional, berdasar pada analisis SWOT, Isu strategis global, Wilayah, RPJMD SULTRA, Jenis Persoalan Prioritas, Solusi IPTEKS yang tepat bagi kebutuhan/persoalan masyarakat SULTRA serta program dan kegiatan pengabdian sebelumnya. Kesimpulan dari hasil analisis SWOT, LPPM STIKes Karya Kesehatan Kendari menentukan arah pengembangan pada wilayah pesisir dan perdesaan sesuai visi dan misi STIKes Karya Kesehatan Kendari yang sesuai dengan program nasional bidang kemaritiman. Program dan kegiatan PkM STIKes Karya Kesehatan Kendari, seperti terlihat pada tabel 4.1.

Tabel 4.1 Program dan kegiatan PkM STIKes Karya Kesehatan Kendari

Isu G-N-W/ RPJMD	Isu-Isu Strategis	Persoalan Prioritas	Solusi Persoalan Prioritas	Kemitraan PT/UKM/CSR/ PKL/Pemda	Sumber Dana				
					PT	CSR	Pemda	Dikti	Sumber lainnya
Kurang pengetahuan masyarakat khususnya daerah pesisir terhadap pola hidup bersih sehat (PHBS)	Buruknya kesadaran hidup bersih sehat Buruknya sanitasi terutama di area pesisir Kurangnya akses sumbe air bersih	Rendahya pengetahuan masyarakat mengenai pencegahan primer dan sekunder	Peningkatan pengetahun masyarakat pesisir mengenai PHBS, sanitasi lingkungan khususnya Saluran Pembuangan Air Limbah atau SPAL domestik dan sumber air bersih	Pemda					
Potensi bencana di wilayah pesisir	Ancaman gempa bumi, tsunami, erosi, polusi, badai, banjir, gelombang pasang, abrasi, serta kenaikan permukaan air laut	Rendahnya kewaspadaan masyarakt terhadap tanda dan gejala kejadian bencana	Pelatihan dan pembentukan desa siaga bencana	Pemda					

Isu G-N-W/ RPJMD	Isu-Isu Strategis	Persoalan Prioritas	Solusi Persoalan Prioritas	Kemitraan PT/UKM/CSR/ PKL/Pemda	Sumber Dana				
					PT	CSR	Pemda	Dikti	Sumber lainnya
Permasalahan pemenuhan gizi bayi dan balita	Kejadian gizi buruk dan stunting	Rendahnya pemanfaatan sumber daya alam kelautan khususnya untuk bayi dan balita	Peningkatan pengetahuan masyarakat mengenai gizi yang bersumber dari kekayaan hayati kelautan	Pemda					
Alternatif pengobatan pilhan masyarakat	Herbal dan terapi komplementer sebagai bagian dari pelayanan holistik melalui keanekaragaman budaya	Pemanfaatan terapi alternatif dan herbal yang tepat sasaran	Peningkatan pengetahuan mengenai <i>urgency</i> penggunaan terapi komplementer dan herbal	Pemda					

C. Indikator Kinerja PkM STIKes Karya Kesehatan Kendari

Tabel 4.2. Indikator Kinerja Pengabdian STIKes Karya Kesehatan Kendari

No	Indikator Kinerja		Target				
			2018	2019	2020	2021	2022
1	Publikasi Ilmiah	Internasional	25	25	25	30	35
		Nasional Terakreditasi	25	25	25	30	35
		Nasional tidak terakreditasi	25	25	25	30	35
2	Pemakalah	Internasional	25	25	25	30	35
		Nasional	25	25	25	30	35
3	Persentase jumlah pengabdian dosen yang melibatkan mahasiswa		100%	100%	100%	100%	100%
4	Regulasi pemanfaatan hasil-hasil penelitian dosen untuk pengabdian pada masyarakat		ada	ada	ada	ada	ada
5	Jumlah kerjasama pengabdian dengan instansi pemerintah dan swasta		9	9	9	12	12
9	Jumlah perolehan HaKI		18	18	18	18	18

D. Program PkM di Pusat Studi STIKes Karya Kesehatan Kendari

Program PkM di Pusat Studi STIKes Karya Kesehatan Kendari dilaksanakan sesuai bidang keilmuan yang dikordinasikan melalui Pusat Studi. Kegiatan yang dilaksanakan oleh Pusat Studi di LPPM STIKes Karya Kesehatan Kendari diantaranya:

1. Melakukan workshop pengabdian kepada masyarakat
2. Membuat proposal pengabdian kepada masyarakat
3. Mengadakan kerjasama baik nasional maupun internasional
4. Membuat publikasi ilmiah pengabdian kepada masyarakat

BAB V

POLA PELAKSANAAN, PEMANTAUAN, EVALUASI DAN DISEMINASI

A. Sumber Dana

1. Sumber Pendanaan dapat diperoleh dari:
 - a. Dosen yang melaksanakan kegiatan PkM (Mandiri)
 - b. Institusi STIKes Karya Kesehatan Kendari
 - c. Instusi dari luar STIKes Kpearya Kesehatan Kendari (Mitra Kerasama)
2. Oranisasi dalam mekanisme pembiayaan diantaranya sebagai berikut:

Tabel 5.1. Organisasi dan Mekanisme Pembiayaan

Organisasi	Kegiatan	Tujuan
Ketua STIKes dan Ketua LPPM	Melakukan penentuan pembiayaan berdasarkan pada rencana strategis PkM setiap tahun	Menjamin kelancaran kegiatan PkM sesuai peraturan yang berlaku
Ketua LPPM	Mengeluarkan ketetapan pembiayaan PkM setiap tahun	Menjamin kesesuaian pembiayaan dengan objek PkM
Ketua LPPM	Menetapkan sistem mekanisme pengeluaran dana PkM yang diperbaharui setiap tahun	Menjamin kelancaran pembiayaan yang diperlukan

B. Perkiraan Dana PkM Yang Diperlukan Selama Lima Tahun

Pembiayaan per tahun sejumlah dosen di STIKes Karya Kesehatan Kendari untuk melaksanakan kegiatan PkM setiap tahunnya adalah Rp.20.000.000,- sehingga selama lima tahun diperkirakan membutuhkan dana sebesar Rp.100.000.000,-, dengan rata-rata kenaikan 10 % setiap tahunnya. Kontribusi STIKes Karya Kesehatan Kendari pada kegiatan pendanaan sebelumnya adalah sebesar Rp. 18.000.000,-/tahun, sehingga

selama lima tahun dengan kenaikan 10 % diperkirakan, sisa beban pembiayaan dapat diperoleh dari luar STIKes Karya Kesehatan Kendari.

C. Pola Pemantauan dan Evaluasi Implementasi PkM

Pemantauan kegiatan PkM dapat dilakukan dengan mengikuti format berikut:

**INSTRUMEN MONITORING DAN EVALUASI
PENELITIAN DAN PENGABDIAN MASYARAKAT
TAHUN.....**

1. Program Penelitian dan Pengabdian Masyarakat¹⁾:
 - a. Penelitian dan Pengabdian Masyarakat Hibah Ekternal
 - b. Penelitian dan Pengabdian Masyarakat Hibah Internal STIKes Karya Kesehatan Kendari
2. Semester Penelitian dan Pengabdian Masyarakat :
.....
3. Ketua :
- Prodi :
- Bidang Keahlian :
4. Judul Penelitian dan Pengabdian Masyarakat :
.....
.....
.....
.....
5. Bidang Ilmu :
.....
6. Biaya Penelitian dan Pengabdian Masyarakat:

Semester	Biaya yang Diusulkan (Rp)	Biaya yang Disetujui (Rp)
7. Lokasi Penelitian dan Pengabdian Masyarakat²⁾:
 - a. Laboratorium
 - b. Rumah Sakit
 - c. Lapangan
 - d. Lainnya (*sebutkan*):

Nama dan Alamat Lokasi Penelitian dan Pengabdian Masyarakat:
.....

8. Cara Pemantauan²⁾ :
- Peninjauan lapangan
 - Kunjungan laboratorium
 - Wawancara
 - Lainnya (*sebutkan*):
.....
9. Pelaksanaan Penelitian dan Pengabdian Masyarakat :
- Tanggal Mulai : Tanggal Selesai :
10. Capaian Tahapan Penelitian dan Pengabdian Masyarakat :
- Menurut Saudara telah berada pada tahap mana Penelitian dan Pengabdian Masyarakat Saudara saat ini ?
Pilih:
 - Tahap persiapan
 - Pelaksanaan Penelitian dan Pengabdian Masyarakat
 - Pengolahan/analisis data
 - Penulisan laporan
 - Menurut Saudara, sampai saat ini sudah berapa % capaian Penelitian dan Pengabdian Masyarakat Saudara? : %
11. Kesesuaian Pelaksanaan Penelitian dan Pengabdian Masyarakat :
- Waktu Penelitian dan Pengabdian Masyarakat: sesuai / tidak sesuai³⁾
Jika tidak sesuai, berikan alasan-alasan dan penyelesaiannya:
Alasan-alasan²⁾:
 - Pencairan dana Penelitian dan Pengabdian Masyarakat terlambat
 - Pemesanan bahan dan/atau alat lama
 - Sumber data/informasi sulit/lama diakses/didapat
 - Lainnya (*sebutkan*):
Penyelesaian:
.....
.....
 - Metode atau Rancangan Penelitian dan Pengabdian Masyarakat :
sesuai / tidak sesuai³⁾
Jika tidak sesuai, berikan alasan-alasan dan penyelesaiannya:
Alasan-alasan²⁾:
 - Ketersediaan bahan dan/atau alat
 - Kesulitan memperoleh data/informasi
 - Adanya teknik/metode baru yang lebih baik
 - Kepustakaan terbaru
 - Lainnya (*sebutkan*):
Penyelesaian:
.....

.....
.....

c. Personalia : sesuai / tidak sesuai³⁾

Jika tidak sesuai, berikan alasan-alasan dan penyelesaiannya:

Alasan-alasan²⁾:

- 1) Melanjutkan studi ke luar negeri
- 2) Pindah tempat kerja
- 3) Lainnya (sebutkan):

.....

Penyelesaian:

.....

.....

d. Anggaran/Biaya Penelitian dan Pengabdian Masyarakat : sesuai / tidak sesuai³⁾

Jika tidak sesuai, berikan alasan-alasan dan penyelesaiannya:

Alasan-alasan²⁾:

- 1) Kenaikan harga bahan dan/atau alat
- 2) Adanya potongan pajak
- 3) Biaya yang disetujui tidak sesuai dengan yang diusulkan
- 4) Lainnya (sebutkan):

.....

.....

Penyelesaian:

.....

.....

e. Sarana dan Prasarana : sesuai / tidak sesuai³⁾

Jika tidak sesuai, berikan alasan-alasan dan penyelesaiannya:

Alasan-alasan²⁾:

- 1) Suku cadang alat tidak tersedia di dalam negeri
- 2) Bahan Penelitian dan Pengabdian Masyarakat tidak tersedia di dalam negeri
- 3) Listrik tidak stabil
- 4) Lainnya (sebutkan):

.....

.....

Penyelesaian:

.....

.....

.....

12. Peranan Lembaga Penelitian dan Pengabdian Masyarakat :

- a. Seleksi proposal Penelitian dan Pengabdian Masyarakat : ya / tidak³⁾
- b. Menyelenggarakan seminar proposal : ya / tidak³⁾
- c. Memantau pelaksanaan Penelitian dan Pengabdian Masyarakat : ya / tidak³⁾
- d. Menyelenggarakan seminar hasil Penelitian dan Pengabdian Masyarakat: ya / tidak³⁾
- e. Pelayanan lainnya (sebutkan):
.....

13. Pelaksanaan Kerjasama dengan instansi lain :

No	Nama Instansi Bentuk Kerjasama	Bentuk Kerjasama
1		
2		

14. Keterlibatan Penelitian dan Pengabdian Masyarakat dengan Program Pendidikan/*Stakeholders* :

- a. Sekolah : ada / tidak²⁾
- b. Mahasiswa : ada / tidak²⁾
Jumlah mahasiswa yang terlibat dalam Penelitian dan Pengabdian Masyarakat:
Mahasiswa S1 : orang

15. Kesesuaian Pelaksanaan dengan Usulan Penelitian dan Pengabdian Masyarakat¹⁾ :

- a. Seluruhnya
- b. Sebagian, berikan alasan:
.....
.....
- c. Tidak dilaksanakan, berikan alasan:
.....
.....

16. Masalah (Kendala/Hambatan)²⁾ :

- a. Pencairan dana Penelitian dan Pengabdian Masyarakat terlambat
- b. Bahan Penelitian dan Pengabdian Masyarakat tidak tersedia di dalam negeri
- c. Pemesanan bahan dan/atau alat lama
- d. Kesulitan memperoleh data/informasi
- e. Kenaikan harga bahan dan/atau alat
- f. Adanya potongan pajak
- g. Lainnya (sebutkan):
.....
.....

.....
.....
.....

17. Publikasi Hasil Penelitian dan Pengabdian Masyarakat : ada / tidak³⁾

a. Judul artikel

.....
.....

b. Forum/Jurnal :

.....
Tanggal publikasi :

c. Judul artikel :

.....
Forum/Jurnal :

.....
Tanggal publikasi :
.....

18. Potensi HaKI¹⁾:

a. Hak Paten b. Hak Cipta c. Tidak ada

19. Penerapan Hasil Penelitian dan Pengabdian Masyarakat :

Menurut Anda, berapa lama lagi hasil Penelitian dan Pengabdian Masyarakat Anda dapat diterapkan pada :

a. Masyarakat sebagai kegiatan/usaha skala rumah tangga/skala kecil?
..... bulan lagi.

b. Masyarakat sebagai kegiatan/usaha skala menengah? bulan lagi

c. Masyarakat sebagai kegiatan/usaha skala industri (bila ada)?
bulan lagi

20. Hasil Penelitian dan Pengabdian Masyarakat sebagai bahan pengajaran :

Adakah hasil Penelitian dan Pengabdian Masyarakat ini direncanakan atau telah digunakan sebagai bahan pengajaran? :

a. Ya, direncanakan; sebutkan kapan

b. Ya, telah digunakan; sebutkan mulai kapan

c. Tidak

21. Penilaian Umum :

.....
.....
.....
.....

22. Rekomendasi/Saran¹⁾ :

a. Penelitian dan Pengabdian Masyarakat selesai

b. Penelitian dan Pengabdian Masyarakat dilanjutkan

- c. Penelitian dan Pengabdian Masyarakat dilanjutkan untuk Penelitian dan
- b. Pengabdian Masyarakat unggulan/terobosan
- a. Penelitian dan Pengabdian Masyarakat tidak dilanjutkan
- b. Lainnya (*sebutkan*):

.....

.....

.....

.....

Kendari,

.....
 Pemantau/Pemonev,

(.....)
 NIK:.....

Keterangan:

- 1) Pilih salah satu
- 2) Pilihan bisa lebih dari satu
- 3) Coret yang tidak perlu

Proses pemantauan dilakukan agar pelaksanaan PkM sesuai dengan standard PkM sebagai berikut:

1. Memenuhi standar hasil pengabdian kepada
2. Memenuhi standar isi pengabdian kepada masyarakat
3. Memenuhi standar proses pengabdian kepada masyarakat
4. Memenuhi standar penilaian pengabdian kepada masyarakat.
5. Memenuhi standar pelaksana pengabdian kepada masyarakat.
6. Memenuhi standar sarana dan prasarana pelaksanaan PkM
7. Memenuhi Standar pengelolaan pengabdian kepada masyarakat.
8. Memenuhi standar pendanaan dan pembiayaan pengabdian kepada masyarakat

Evaluasi dititikberatkan pada persentase keterlaksanaan kegiatan PkM, pihak yang menjadi mitra kerjasama pelaksanaan PkM, kendala yang dihadapi dan manfaat kegiatan PkM bagi masyarakat.

D. Dampak Kegiatan PkM STIKes Karya Kesehatan Kendari

Pengabdian kepada Masyarakat (PkM) STIKes Karya Kesehatan Kendari diharapkan memberikan dampak positif bagi kehidupan masyarakat yang meliputi:

1. Dapat mendorong peningkatan derajat kesehatan dan kesejahteraan masyarakat
2. Mampu meningkatkan pengetahuan dan merubah sikap masyarakat khususnya dalam pelaksanaan PHBS
3. Mengubah pola pikir masyarakat mengenai konsumsi sumber daya hayati kelautan dengan cara yang sehat dan berkualitas

E. Pola Diseminasi Kegiatan PkM STIKes Karya Kesehatan Kendari

Diseminasi memiliki tujuan pengenalan kepada masyarakat luas, mengenai hasil-hasil PkM STIKes Karya Kesehatan Kendari yang dapat dimanfaatkan untuk meningkatkan kesehatan dan kesejahteraan masyarakat berupa :

1. Seminar, workhshop atau sosialisasi secara langsung kepada masyarakat
2. Publikasi hasil kegiatan melalui media elektronik dan media cetak
3. Publikasi artikel hasil kegiatan PkM melalui jurnal ilmiah

BAB VI

PENUTUP

A. Peluang Keberlanjutan Program Pengabdian.

Visi misi STIKes Karya Kesehatan Kendari 2017 – 2022 yang mengarah kepada pengelolaan wilayah maritim dan perdesaan menjamin Program PkM dapat dilanjutkan dan berkesinambungan.

B. Ucapan Terima Kasih.

Rencana Strategis (RIP) LPPM STIKes Karya Kesehatan Kendari 2017-2022 disusun dengan bantuan dari berbagai unsur sivitas akademika, berdasarkan pada berbagai macam data dan berbagai sumber. Hal tersebut berguna untuk membrikan gambaran rencana LPPM STIKes Karya Kesehatan Kendari lima tahun ke depan, dengan mempertimbangkan analisis SWOT yaitu kekuatan, kelemahan, peluang dan ancaman. Keberhasilan penyusunan RIP ini diharapkan dapat menjadi acuan dan pedoman dalam pengambilan kebijakan yang berkaitan dengan pelaksanaan kegiatan Pengabdian kepada Masyarakat. Ucapan terima kasih dibrikan kepada seluruh sivitas akademika STIKes Karya Kesehatan Kendari.